

Gratulerer med ditt nye VELUX INTEGRA® produkt!

Takk for at du valgte dette VELUX INTEGRA® produktet.

Veggbryteren er produsert og testet etter de nyeste metoder og strengeste krav. Det vil hjelpe deg å få mest mulig glede av dine VELUX INTEGRA® produkter.

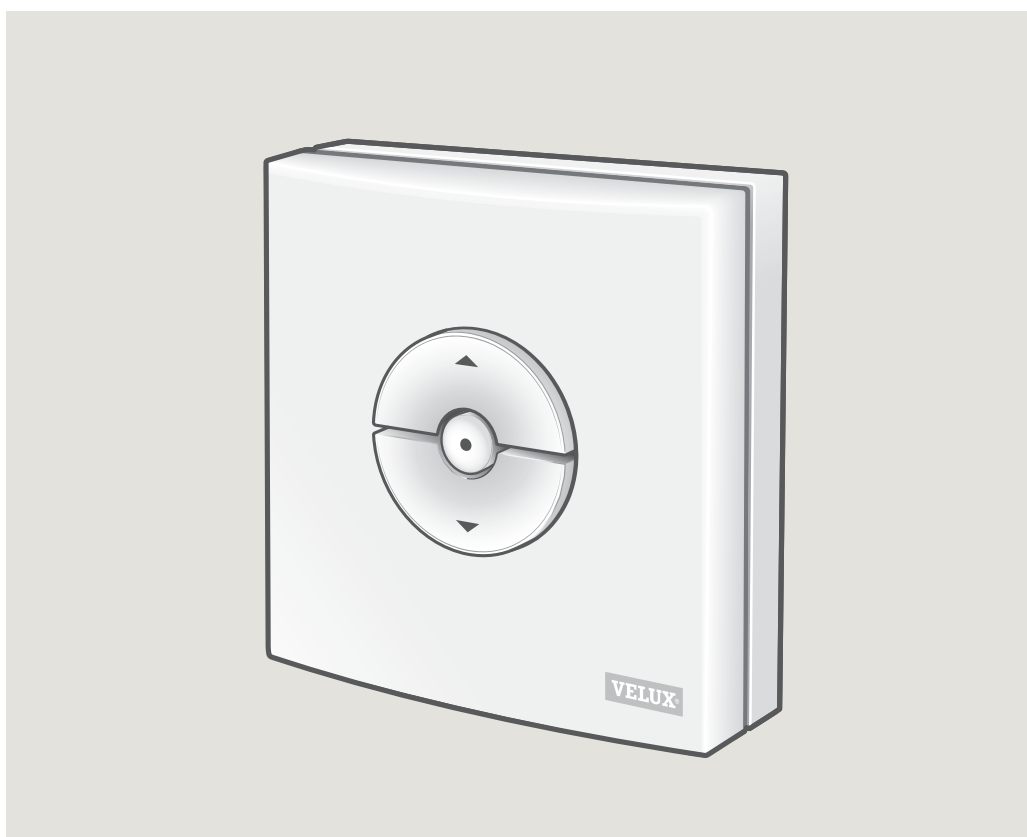

---

## Innhold

Veggbrytertyper	3
Veggbryterens funksjonalitet	4
Regnsensor	5
Oppsett av veggbryter KLI 311 for å betjene VELUX INTEGRA® takvinduer GGL/GGU eller takvinduer GGL/GGU med VELUX INTEGRA® vindusåpnere	6
Oppsett av veggbryter KLI 311 for å betjene VELUX INTEGRA® takvindu GPU	7
Oppsett av veggbryter KLI 311 for å betjene VELUX INTEGRA® vindu for flate tak CVP	8
Oppsett av veggbryter KLI 312 for å betjene VELUX INTEGRA® solcelledrevet solskjerming DSL/RSL/FSL/FSC	9
Oppsett av veggbryter KLI 313 for å betjene VELUX INTEGRA® solcelledrevet screen MSL	10
Oppsett av veggbryter KLI 313 for å betjene VELUX INTEGRA® solcelledrevet rulleskodde SSL eller SST	11
Oppsett av veggbryter KLI 313 for betjening av VELUX INTEGRA® solcelledrevet screen MSG	12
Oppsett av veggbryter KLI 311/312/313 for betjening av elektriske produkter tilknyttet VELUX INTEGRA® styresystem KUX 110	13
Oppsett av veggbryter KLI 311/312/313 for betjening av elektriske produkter tilknyttet VELUX INTEGRA® styresystem KLC 500	14
Oppsett av veggbryter KLI 311/312/313 for betjening av produkter allerede registrert i VELUX INTEGRA® kontrollpad KLR 200	15
Oppsett av ny veggbryter KLI 311/312/313 i tillegg til eksisterende veggbryter KLI 311/312/313	16
Oppsett av veggbrytere for gruppekontroll av produkter	17
Manuell betjening av VELUX INTEGRA® takvinduer GGL/GGU	18
Manuell betjening av VELUX INTEGRA® takvindu GPU	19
Lukking av VELUX INTEGRA® takvinduer GGL/GGU i tilfelle strømstans eller utladet batteri	20
Lukking av VELUX INTEGRA® takvindu GPU uten å bruke veggbryteren	21
Lukking av VELUX INTEGRA® vindu for flate tak CVP uten å bruke veggbryteren	22

---

### KLI 310

Veggbryter KLI 310 er universell og kompatibel med alle io-homecontrol®-kompatible VELUX INTEGRA® elektriske eller solcelledrevet produkter, slik som takvinduer, vindusåpnere, innvendig og utvendig solskjerming og rulleskoder. Videre kan KLI 310 betjene annet VELUX INTEGRA® tilbehør slik som adaptor KR100 og karmlys KRA 100.

Veggbryter KLI 310 har et nøytralt design som passer inn i ethvert hjem.

Du kan bruke veggbryter KLI 310 for hvilket som helst av produktene nevnt ovenfor. Flere produkter av samme type kan betjenes samtidig med en KLI 310. For å parre KLI 310, følg instruksene til det produktet som du ønsker å parre den med.

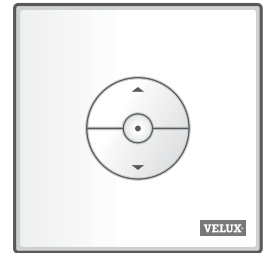

### KLI 311



Veggbryter KLI 311 leveres sammen med VELUX INTEGRA® takvinduer og VELUX INTEGRA® vindusåpnere.

Dette ikonet indikerer at kun VELUX INTEGRA® takvinduer og VELUX INTEGRA® vindusåpnere kan betjenes med veggbryteren.

**Merk:** Innvendig og utvendig solskjerming kan ikke betjenes med denne type veggbryter.

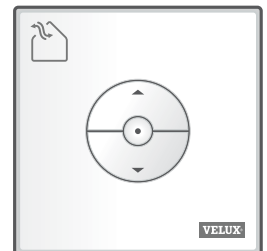

### KLI 312



Veggbryter KLI 312 leveres med VELUX INTEGRA® innvendig solskjerming.

Dette ikonet indikerer at kun VELUX INTEGRA® innvendig solskjerming kan betjenes med denne veggbryteren.

**Merk:** Vindusåpnere og utvendig solskjerming kan ikke betjenes eller parres med denne type veggbryter.

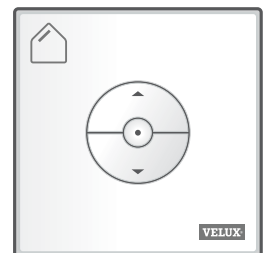

### KLI 313



Veggbryter KLI 313 leveres med VELUX INTEGRA® utvendig solskjerming.

Dette ikonet indikerer at kun VELUX INTEGRA® utvendig solskjerming kan betjenes med denne veggbryteren.

**Merk:** Vindusåpnere og innvendig solskjerming kan ikke betjenes eller parres med denne type veggbryter.

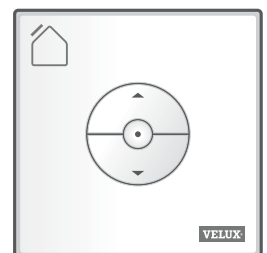

### Taster for betjening av produktet **a**

☰ ÅPNE/OPP eller ☷ LUKK/NED

**Kort tastetrykk:** Produktet vil kjøre til den når maksimal topp- eller bunnposisjon.

**Langt tastetrykk:** Produktet vil kjøre til tasten slippes ut.

**Merk:** Dersom flere elektriske produkter er koblet til styresystemet KLC 500, vil kun ett av produktene (tilfeldig valgt) bli betjent på denne måten.

### STOPP-tast **b**

● Produktet stopper.

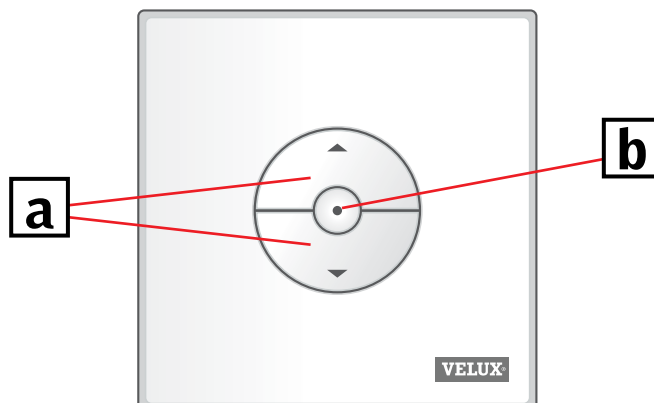

Veggbryter KLI har to knapper som brukes til oppsett:



GEAR-knappen "Åpen for registrering".



PAIR-knappen "Registrer".

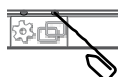

Bruk en spiss gjenstand for å trykke på knappene.

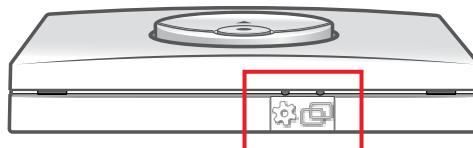

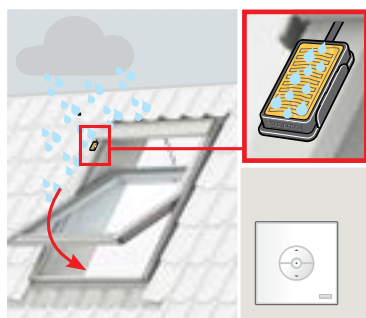

Når regnsensoren er aktivert, vil takvinduet automatisk lukke seg innen 30 sekunder.

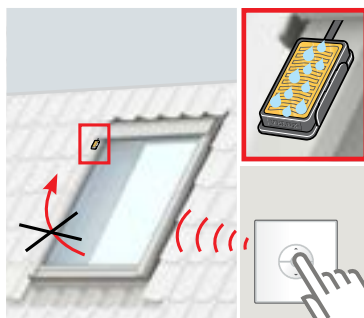

Regnsensoren forhindrer at takvinduet åpner seg så lenge det oppdager regn.

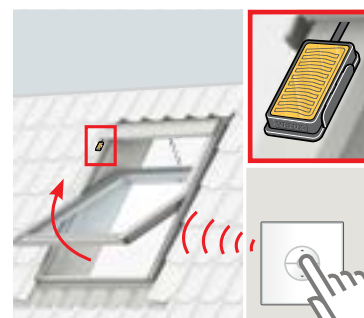

Takvinduet kan åpnes igjen via veggbryteren når regnsensoren er tørr.

### Overstyring av regnsensorfunksjonen

Regnsensorfunksjonen kan bare overstyres med veggbryter KLI 311.

**Merk:** Avhengig av type vindu overstyres regnsensorfunksjonen med et kort eller et langt tastetrykk, se nedenfor.

- VELUX INTEGRA® takvinduer og vindusåpnerne **med** en "K" i størrelseskoden på typeskiltet, f.eks. MK08, se **A**
- VELUX INTEGRA® takvinduer og vindusåpnerne **uten** en "K" i størrelseskoden på typeskiltet, f.eks. M08, samt VELUX INTEGRA® vinduer for flate tak, se **B**

For å forhindre vannskader i bygningen kan vinduet normalt ikke åpnes før regnsensoren er tørr igjen. I noen tilfeller kan det ta litt tid før regnsensoren er tørr igjen etter at det har sluttet å regne. I slike tilfeller kan regnsensoren overstyres til eierens egen risiko.

Overstyringen av regnsensoren vil tillate vinduet å åpne 50 % for en tidsperiode på 15 minutter.

**Advarsel!** Da regnsensorfunksjonen er suspendert i 15 minutter, kan det være fare for vannskader på bygningen. Derfor anbefaler vi ikke å overstyre regnsensorfunksjonen dersom vinduet ikke er under tilsyn.

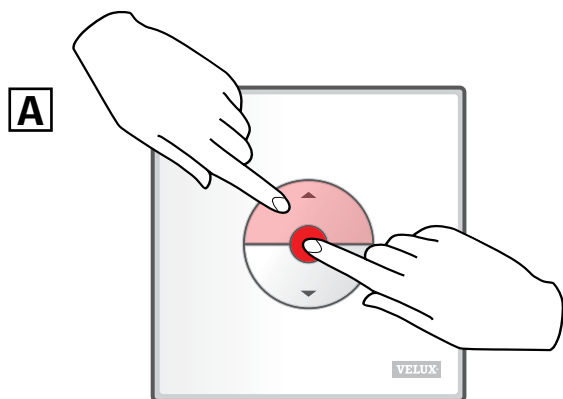

Trykk på ÅPNE/OPP- og STOPP-tasten samtidig i **mindre** enn 1 sekund.

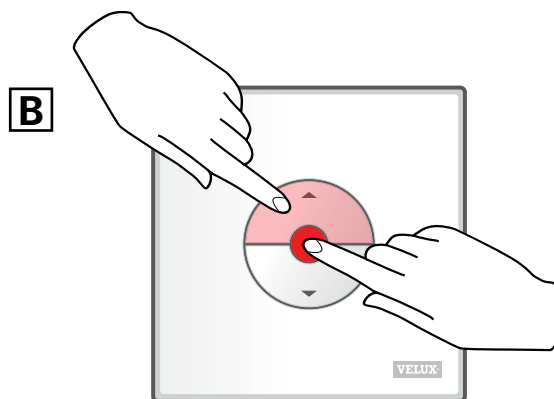

Trykk på ÅPNE/OPP- og STOPP-tasten samtidig i **mere** enn 1 sekund.

Vinduet kan til enhver tid lukkes igjen med et trykk på NED-tasten.

Dersom en ikke-funksjonell veggbryter må byttes ut eller hvis veggbryteren ikke finner bestemte produkter, kan produktene klargjøres til ny registrering ved å tilbake stille dem manuelt.

**Merk:** Tilbakestilte produkter kan ikke betjenes før de har blitt registrert i veggbryteren igjen.

**Viktig:** Dette gjelder kun veggbryter KLI 311.

- 1 Kontroller at strømmen er slått på. Åpne vinduet manuelt (hvis vinduet er åpent, må du lukke det ved å trykke på testknappen på vindusåpneren).

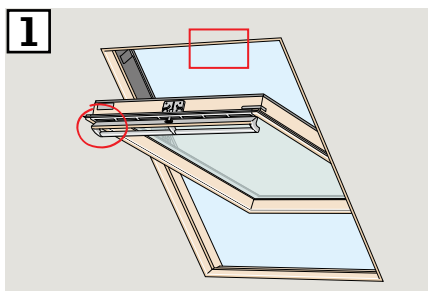

- 2 Tilbakestillingen kan gjøres på to måter, avhengig av type vindu. Lufteklaffen kan se ut som enten 2A eller 2B.

Trykk på testknappen på vindusåpneren i minst 10 sekunder. Vindusåpneren vil kjøre kortvarig frem og tilbake.

**Merk:** Registreringen (3 og 4) må nå fullføres innen de neste 10 minuttene.

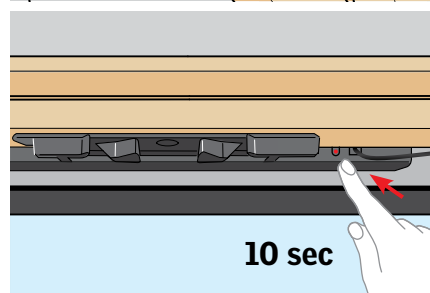
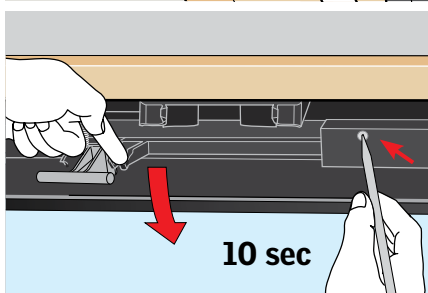
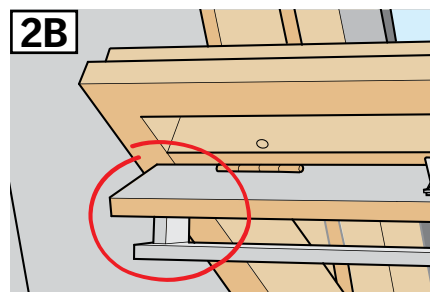
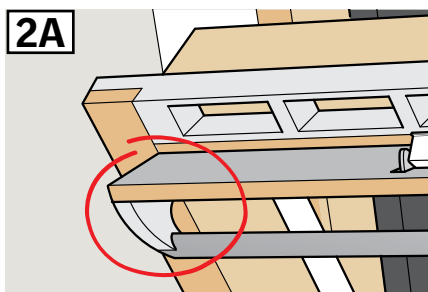

- 3 Trykk på PAIR-knappen på veggbryteren i 1 sekund.

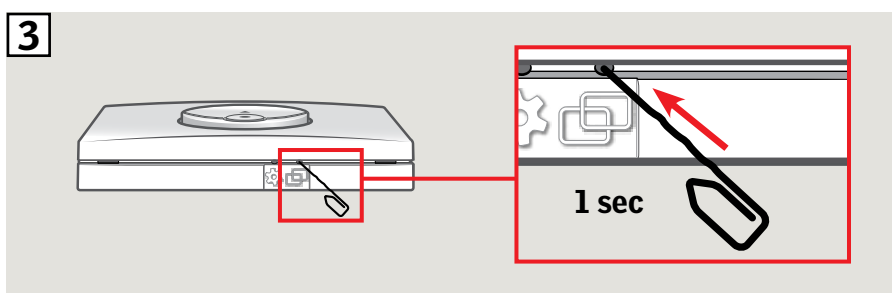

- 4 Lukk vinduet manuelt.  
5 Vinduet kan nå betjenes med veggbryteren.

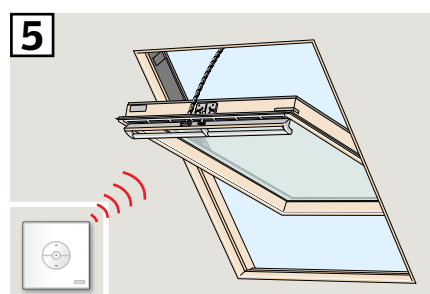
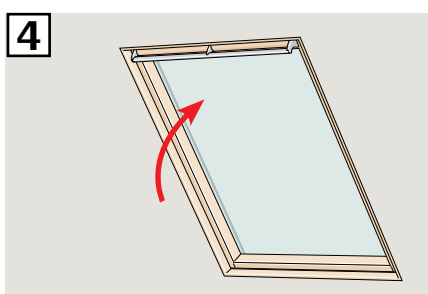

Dersom en ikke-funksjonell veggbryter må byttes ut eller hvis veggbryteren ikke finner bestemte produkter, kan produktene klargjøres til ny registrering ved å tilbake stille dem manuelt.

**Merk:** Tilbakestilte produkter kan ikke betjenes før de har blitt registrert i veggbryteren igjen.

**Viktig:** Dette gjelder kun veggbryter KLI 311.

- 1 **Merk:** Kontroller at strømmen er slått på og at vinduet er helt lukket manuelt og elektrisk. Hvis vinduet ikke er lukket elektrisk, lukk det ved å trykke kortvarig (1 sekund) på RESET-knappen på styreboksen. Åpne vinduet manuelt med gripelisten.

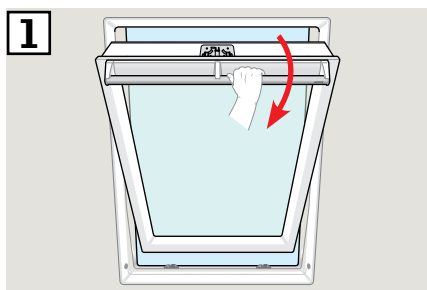

- 2 Trykk på RESET-knappen på styreboksen i minst 5 sekunder. Vinduet vil "summe" i 20 sekunder for å indikere at vinduet er klart for punkt 3.

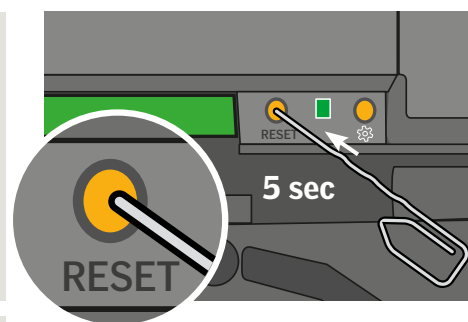
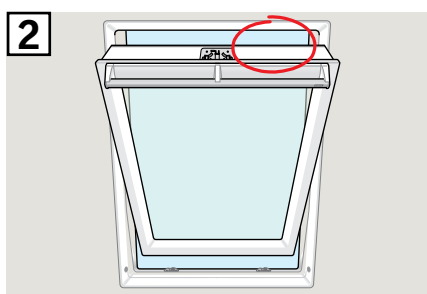

- 3 Lukk vinduet med gripelisten innen 30 sekunder. Hvis de 30 sekundene overskrides gå tilbake til punkt 2. Når vinduet er lukket igjen, vil det summe i nye 20 sekunder for å indikere at det er tilbake stillt og klart for registrering.

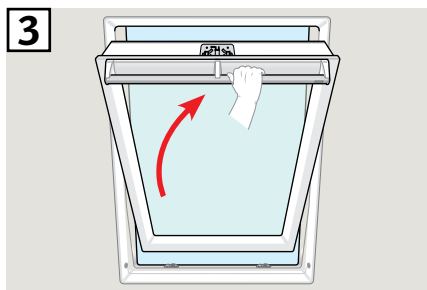

**Merk:** Registreringen 4 i en ny veggbryter må nå fullføres innen de neste 10 minuttene.

- 4 Trykk på PAIR-knappen på veggbryteren i 1 sekund.

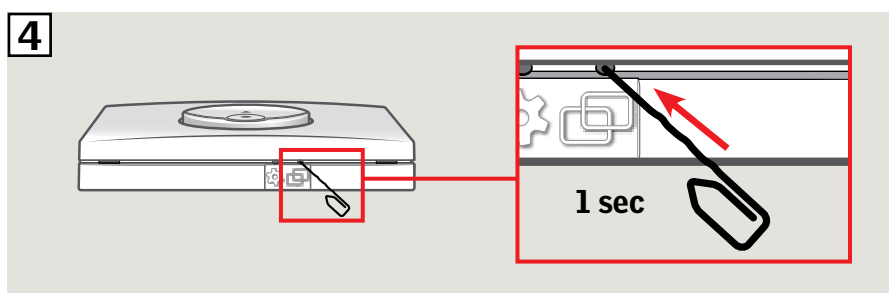

- 5 Vinduet kan nå betjenes med veggbryteren.

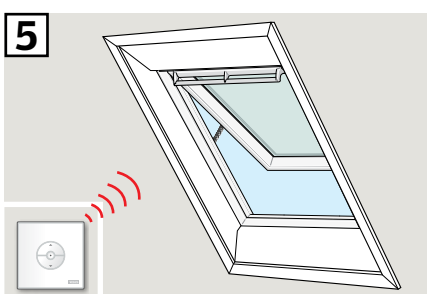

Dersom en ikke-funksjonell veggbryter må byttes ut eller hvis veggbryteren ikke finner bestemte produkter, kan produktene klargjøres til ny registrering ved å tilbake stille dem manuelt.

**Merk:** Tilbakestilte produkter kan ikke betjenes før de har blitt registrert i veggbryteren igjen.

**Viktig:** Dette gjelder kun veggbryter KLI 311.

- 1 Fjern forsiktig plastproppen fra karmen.
- 2 Trykk på testknappen på vindusåpneren bak plastproppen i minst 10 sekunder. Vindusåpneren vil kjøre kortvarig frem og tilbake.

**Merk:** Registreringen (3) og (4) må nå fullføres innen de neste 10 minuttene.

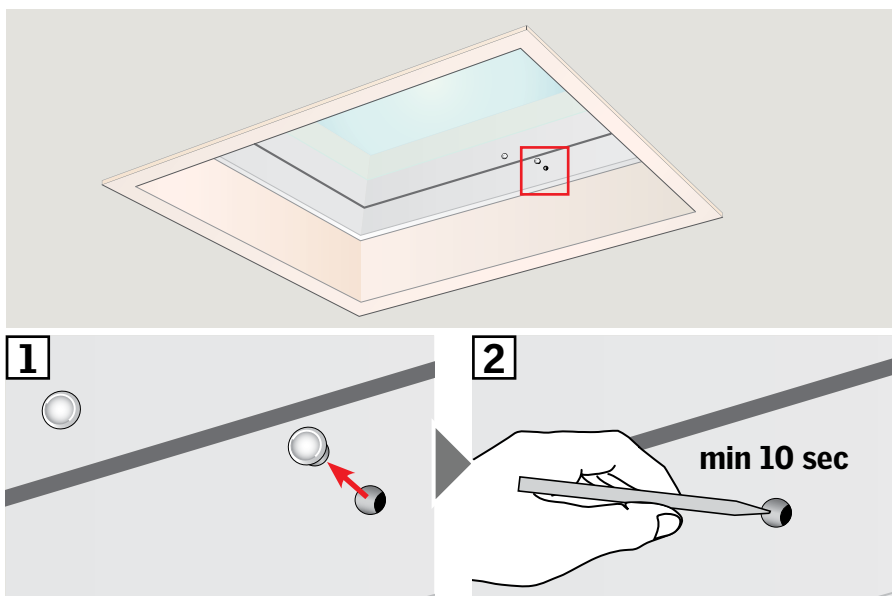

- 3 Trykk på PAIR-knappen på veggbryteren i 1 sekund.

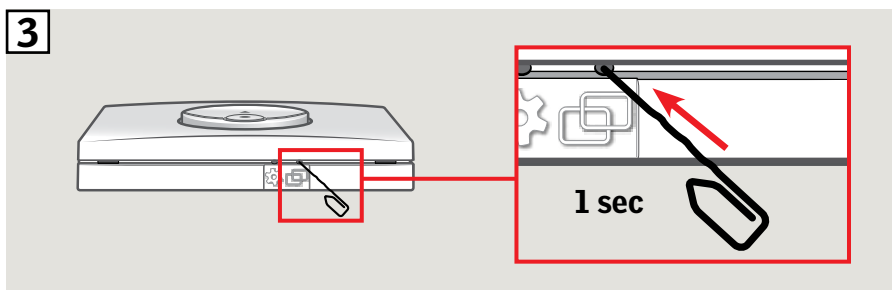

- 4 Sett på plastproppen.

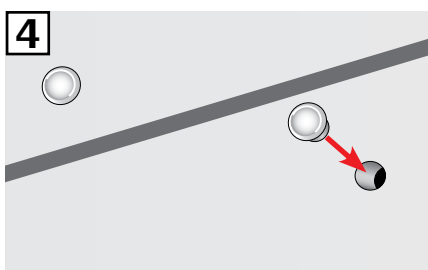

Vinduet kan nå betjenes med veggbryteren.



Dersom en ikke-funksjonell veggbryter må byttes ut eller hvis veggbryteren ikke finner bestemte produkter, kan produktene klargjøres til ny registrering ved å tilbake stille dem manuelt.

**Merk:** Tilbakestilte produkter kan ikke betjenes før de har blitt registrert i veggbryteren igjen.

**Viktig:** Dette gjelder kun veggbryter KLI 312.

- 1 Plasseringen av RESET-knappen varierer i forhold til type solskjerming, den vil enten være plassert som vist på illustrasjon 1A eller 1B. Trykk på RESET-knappen på solskjermingen i 10 sekunder (motoren brummer, men produktet kjører ikke).

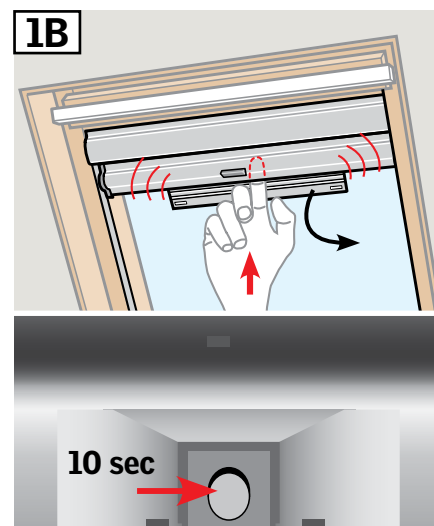
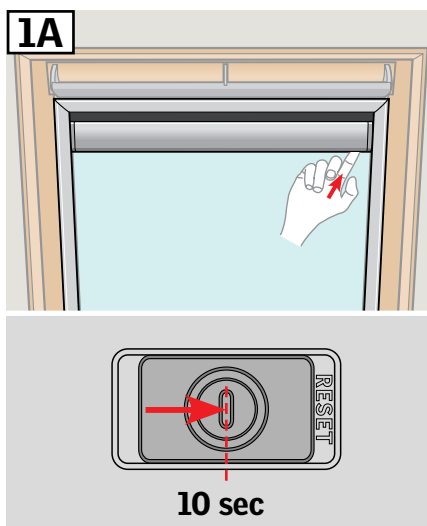

**Merk:** Registrering (2 og 3) må nå fullføres innen de neste 10 minuttene.

- 2 Trykk på PAIR-knappen på veggbryteren i 1 sekund.

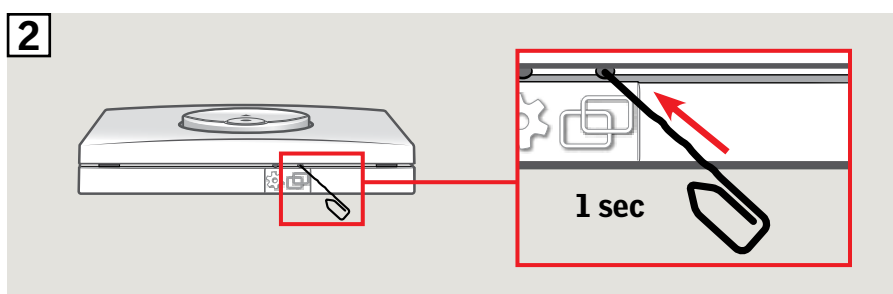

- 3 Trykk på STOPP-tasten og deretter NED-tasten innen 3 sekunder.

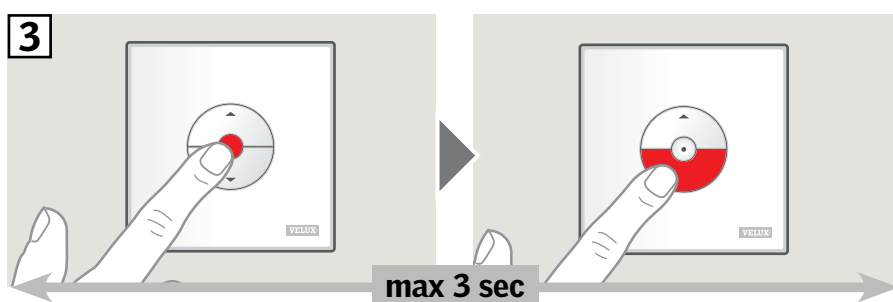

- 4 Solskjermingen kan nå betjenes med veggbryteren.

**MERK:** Motoren må justeres til vindusstørrelsen før betjening av solskjermingen begynner. Dette gjøres ved å kjøre solskjermingen hele veien opp og ned uten avbrytelser ved bruk av veggbryteren.

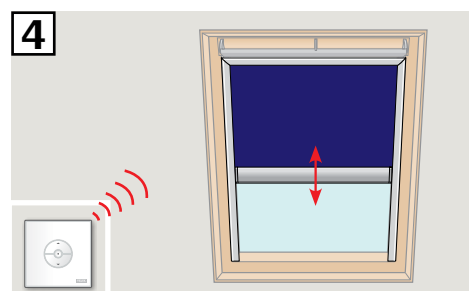

Dersom en ikke-funksjonell veggbryter må byttes ut eller hvis veggbryteren ikke finner bestemte produkter, kan produktene klargjøres til ny registrering ved å tilbake stille dem manuelt.

**Merk:** Tilbakestilte produkter kan ikke betjenes før de har blitt registrert i veggbryteren igjen.

**Viktig:** Dette gjelder kun KLI 313.

1 Fjern plastdekselet.

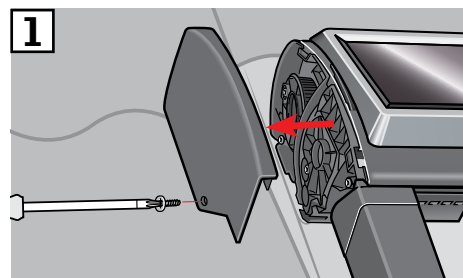
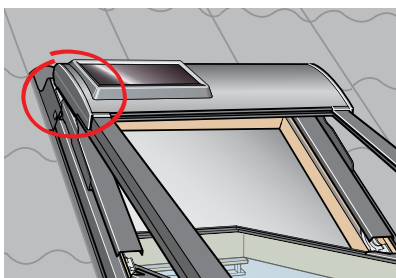

2 Sett bryteren til posisjon I.

3 Trykk kort på P-knappen.

**Merk:** Registrering (4) og (5) må nå fullføres innen de neste 10 minuttene.

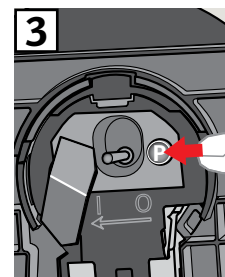
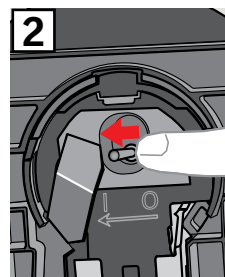
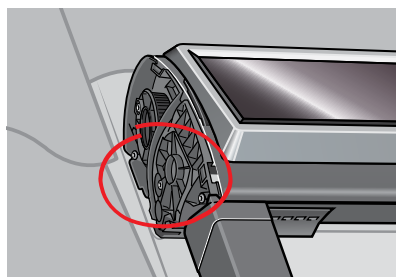

4 Trykk på PAIR-knappen på veggbryteren i 1 sekund.

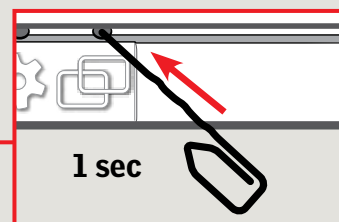
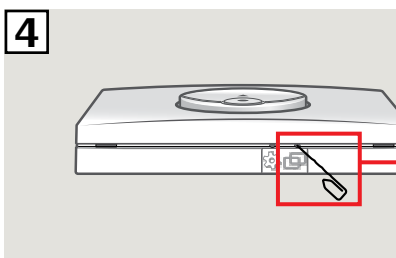

5 Trykk på STOPP-tasten og deretter NED-tasten innen 3 sekunder.

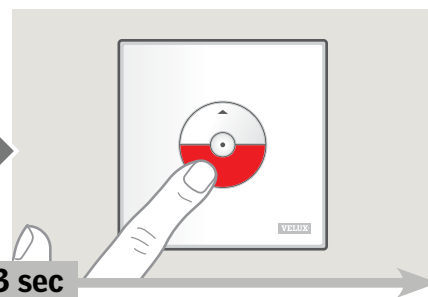
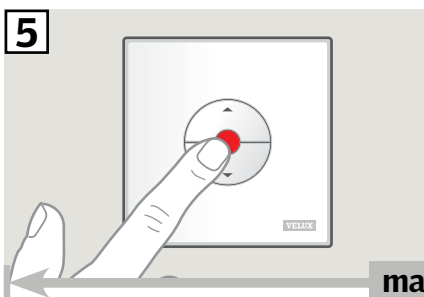

6 Sett på plastdekselet.

Screenen kan nå betjenes med veggbryteren.

**Merk:** Motoren må justeres til størrelsen på vinduet før screenen kan betjenes. Justeringen vil skje automatisk første gang screenen betjenes. Før screenen kjøres til den foretrukne posisjonen, vil den kjøre hele veien opp og ned. Ikke avbryt justeringen!

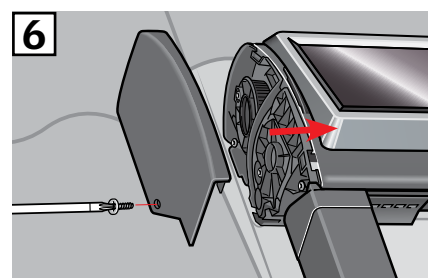

Dersom en ikke-funksjonell veggbryter må byttes ut eller hvis veggbryteren ikke finner bestemte produkter, kan produktene klargjøres til ny registrering ved å tilbakestille dem manuelt.

**Merk:** Tilbakestilte produkter kan ikke betjenes før de har blitt registrert i veggbryteren igjen.

**Viktig:** Dette gjelder kun veggbryter KLI 313.

1 Fjern plastdekselet.

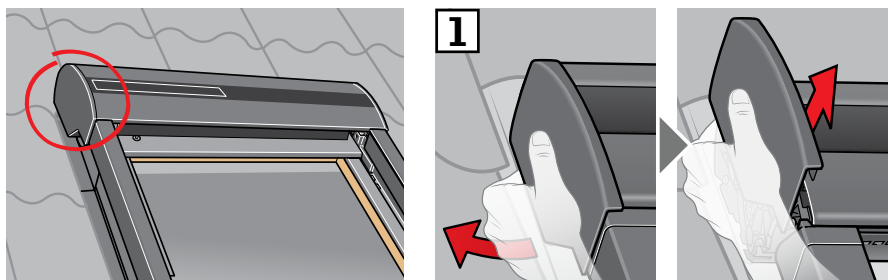

2 Sett bryteren til posisjon I.

3 Trykk kort på P-knappen.

**Merk:** Registreringen (4 og 5) må nå fullføres innen de neste 10 minuttene.

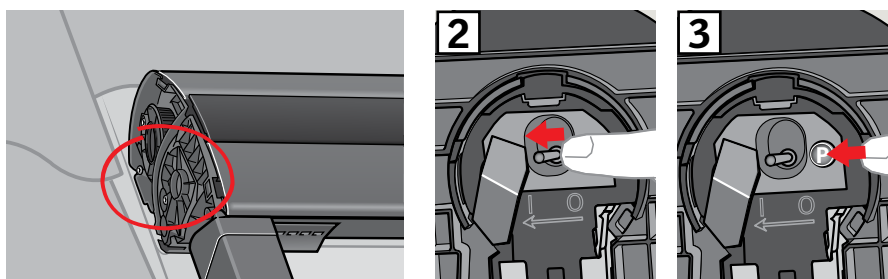

4 Trykk på PAIR-knappen på veggbryteren i 1 sekund.

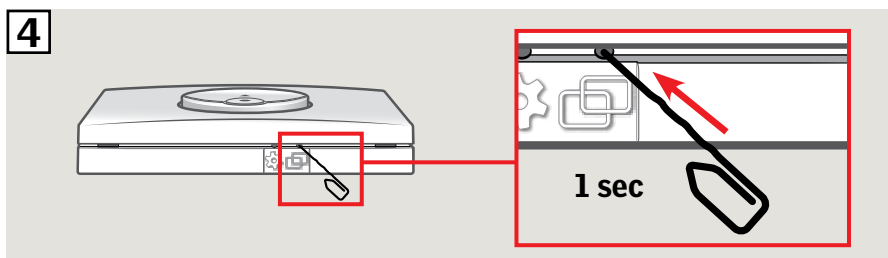

5 Trykk på STOPP-tasten og deretter NED-tasten innen 3 sekunder.

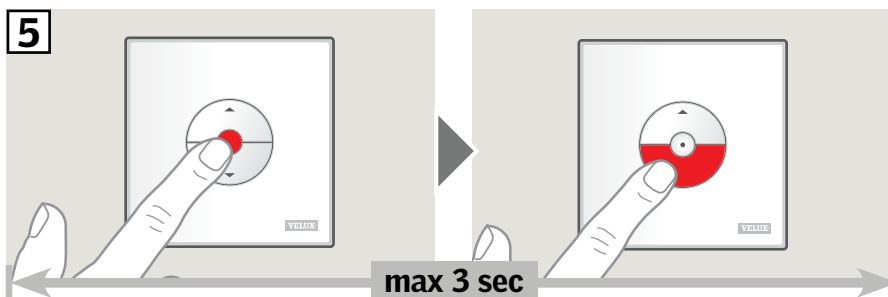

6 Sett på plastdekselet.

Rulleskodden kan nå betjenes med veggbryteren.

**Merk:** Motoren må justeres til størrelsen på vinduet før rulleskodden kan betjenes. Justeringen vil skje automatisk første gang rulleskodden betjenes. Før rulleskodden kjøres til den foretrukne posisjonen, vil den kjøre hele veien opp og ned. Ikke avbryt justeringen!

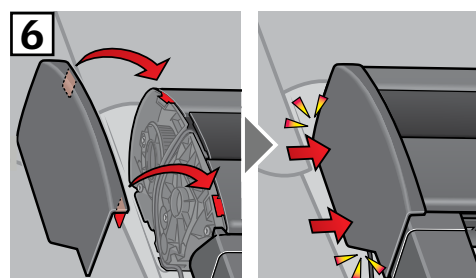

Dersom en ikke-funksjonell veggbryter må byttes ut eller hvis veggbryteren ikke finner bestemte produkter, kan produktene klargjøres til ny registrering ved å tilbake stille dem manuelt.

**Merk:** Tilbakestilte produkter kan ikke betjenes før de har blitt registrert i veggbryteren igjen.

**Viktig:** Dette gjelder kun KLI 313.

1 Fjern kuppel/vindusdel.

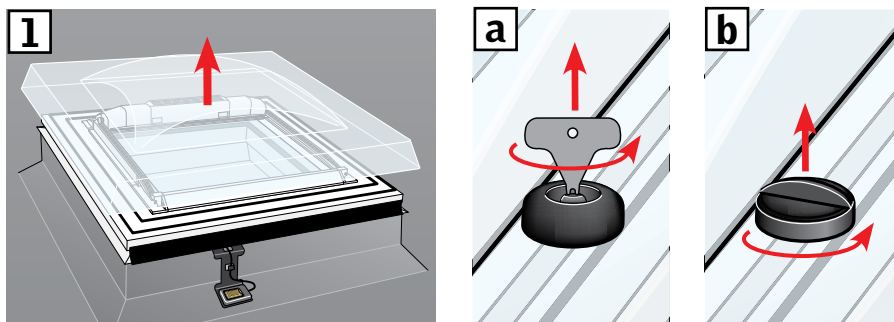

2 Åpne dekselet på den solcelledrevet screenen.

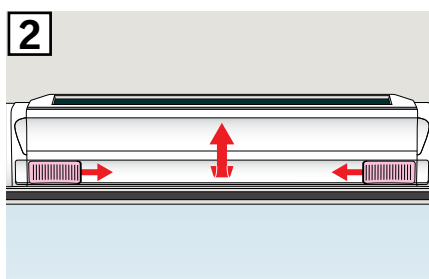

3 Trykk og hold knappen nede. Screenen vil så kjøre frem og tilbake tre ganger.

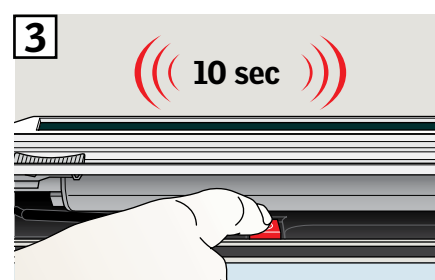

**Merk:** Registrering (4) og (5) må nå fullføres innen de neste 10 minuttene.

4 Trykk på PAIR-knappen på veggbryteren i 1 sekund.

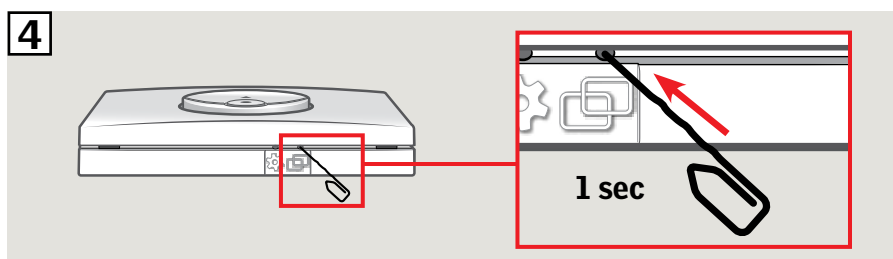

5 Trykk på STOPP-knappen og deretter NED-knappen innen 3 sekunder.

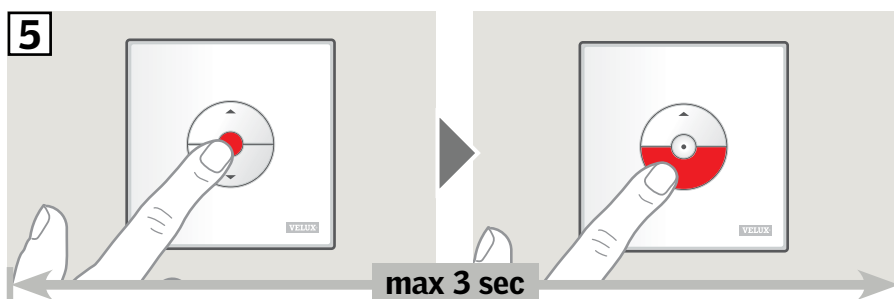

6 Sett på kuppel/vindusdel.

Screenen kan nå betjenes med veggbryteren.

**Merk:** Motoren må justeres til størrelsen på vinduet før screenen kan betjenes. Justeringen vil skje automatisk første gang screenen betjenes. Før screenen kjøres til den foretrukne posisjonen, vil den åpne og lukke igjen. Ikke avbryt justeringen!

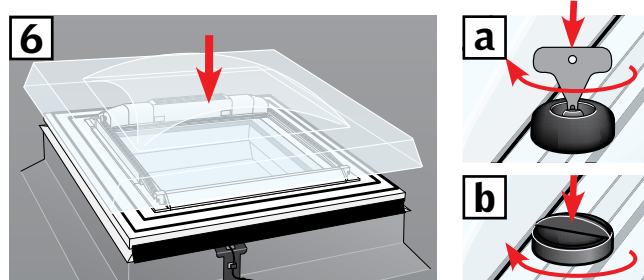

Dersom en ikke-funksjonell veggbryter må byttes ut eller hvis veggbryteren ikke finner bestemte produkter, kan produktene klargjøres til ny registrering ved å tilbake stille dem manuelt.

**Merk:** Tilbakestilte produkter kan ikke betjenes før de har blitt registrert i veggbryteren igjen.

**Viktig:** Type veggbryter må være kompatibel med relevant produkt(er).

- 1 De tilsluttede produktene kan tilbake stilles ved å ta lokket av strømforsyningsenheten og trykke på RESET-knappen i minst 5 sekunder. De tilsluttede produktene kjører kortvarig frem og tilbake i tilfeldig rekkefølge for å indikere at de er klare til å bli parret.

**Merk:** Registrering (2 og 3) må nå fullføres innen de neste 10 minuttene.

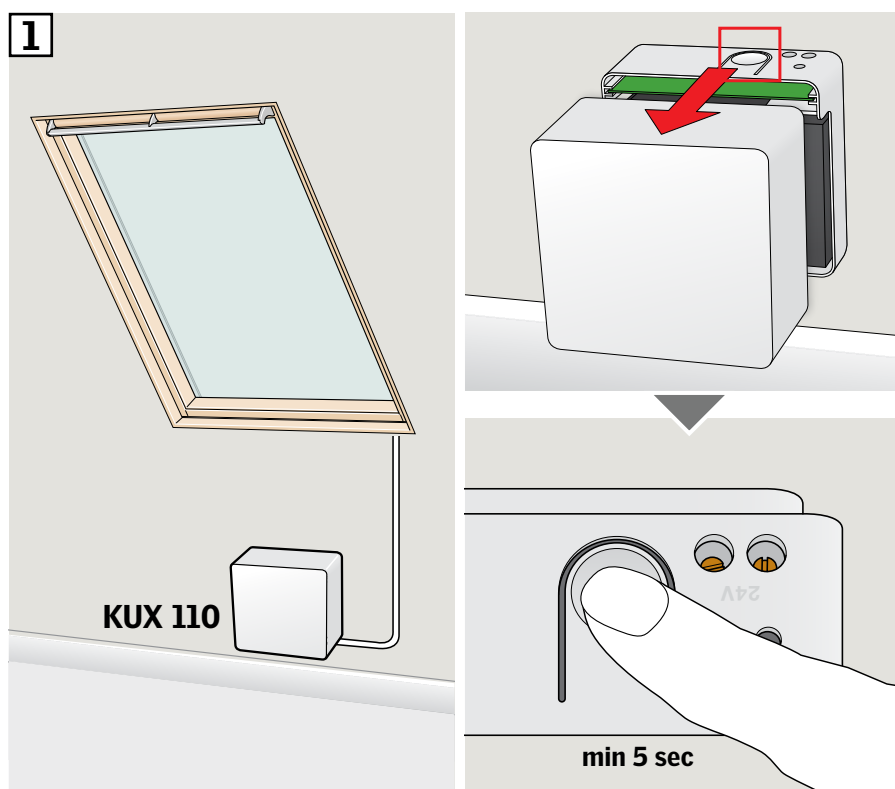

- 2 Trykk på PAIR-knappen på veggbryteren i 1 sekund.

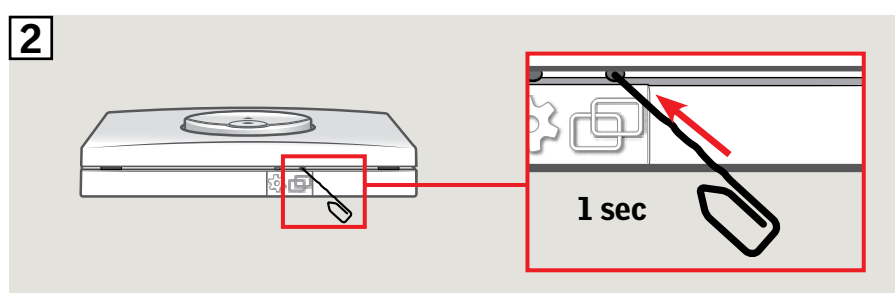

- 3 Trykk på STOPP-tasten og deretter NED-tasten innen 3 sekunder.

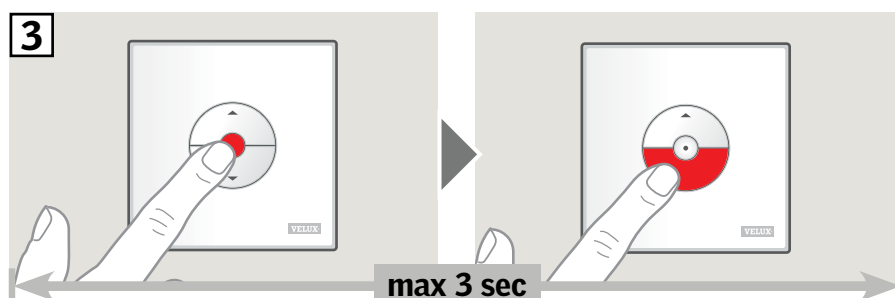

Produktene kan nå betjenes med veggbryteren.

Dersom en ikke-funksjonell veggbryter må byttes ut eller hvis veggbryteren ikke finner bestemte produkter, kan produktene klargjøres til ny registrering ved å tilbake stille dem manuelt.

**Merk:** Tilbakestilte produkter kan ikke betjenes før de har blitt registrert i veggbryteren igjen.

**Viktig:** Type veggbryter må være kompatibel med relevant produkt(er).

- 1 De tilsluttede produktene kan tilbakestilles ved å ta lokket av strømforsyningsenheten og trykke på RESET-knappen i minst 10 sekunder. De tilsluttede produktene kjører kortvarig frem og tilbake i tilfeldig rekkefølge for å indikere at de er klare til å bli parret.

**Merk:** Registrering (2) og (3) må nå fullføres innen de neste 10 minuttene.

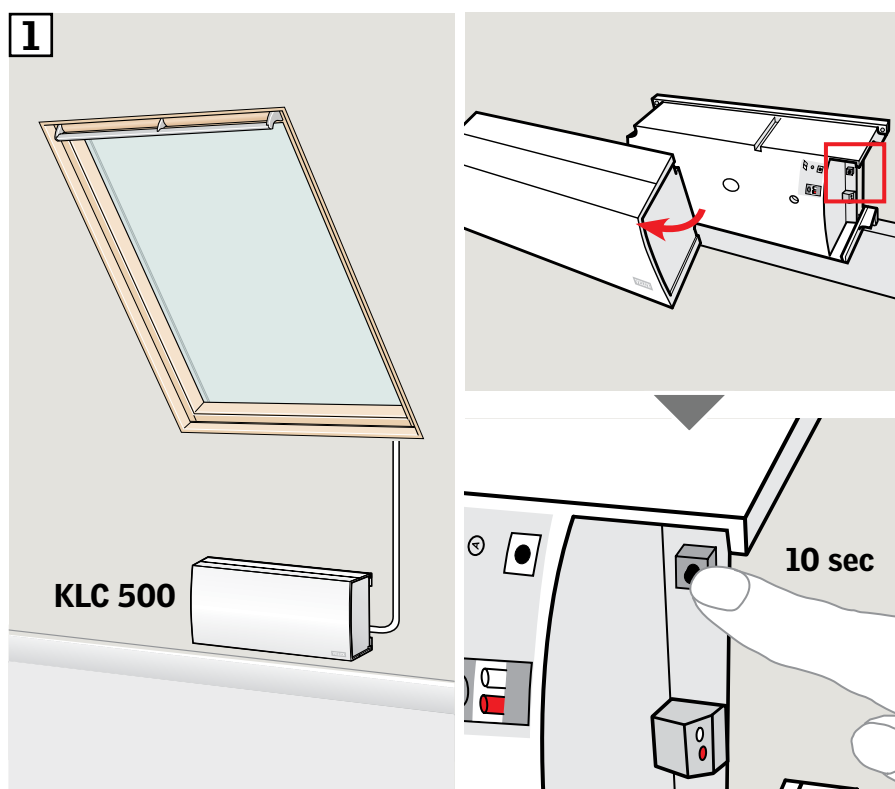

- 2 Trykk på PAIR-knappen på veggbryteren i 1 sekund.

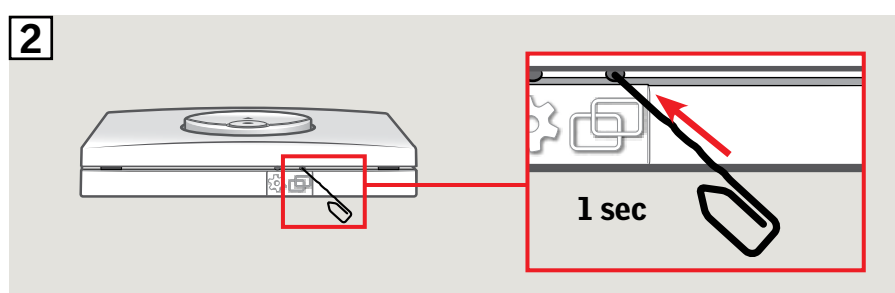

- 3 Trykk på STOPP-tasten og deretter NED-tasten innen 3 sekunder.

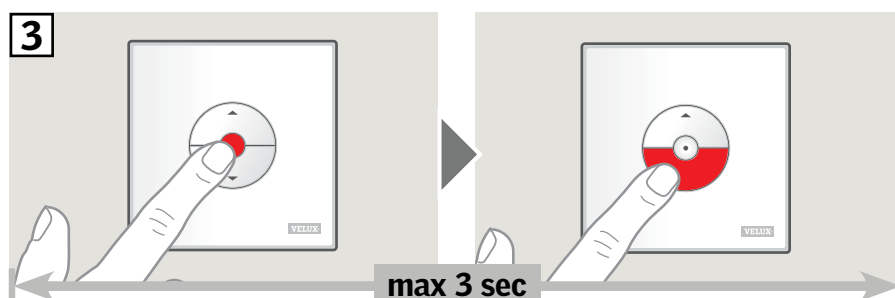

Produktene kan nå betjenes med veggbryteren.

Veiledningen nedenfor viser hvordan du kopierer innholdet fra kontrollpad KLR 200 til veggbryter KLI 311/312/313. Se også veiledningen til veggbryteren.

**Viktig:** Type veggbryter må samsvare med relevant(e) produkt(er).

Kontrollpad KLR 200 som skal sende en kopi, kalles betjeningsenhet ①.

Veggbryter KLI 311/312/313 som skal motta en kopi, kalles betjeningsenhet ②.

Utfør først pkt. 1-5 med ①.

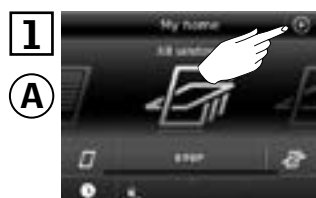
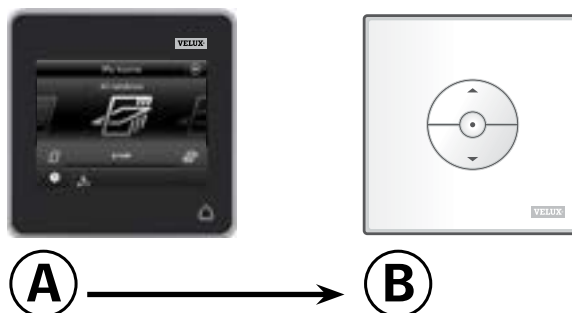

Trykk på ⊕.

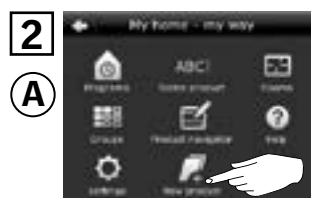

Trykk på "Nytt produkt".

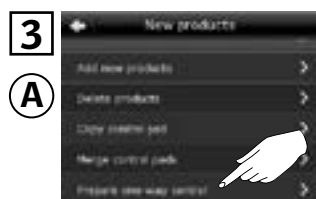

Trykk på "Gjør enveis betjeningsenhet klar".

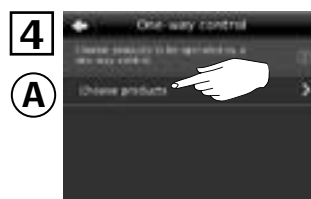

Trykk på "Velg produkter".

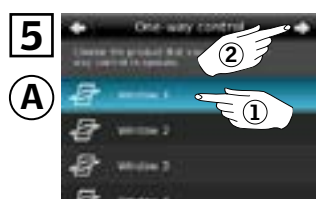

Rull ned i displayet og velg det produktet du vil tilføre ①.

**Merk:** Du kan se om du har fått det riktige produktet ved å trykke på ikonet.

Trykk på ⇨ ②.

Du har nå 10 minutter til å utføre pkt. 6 med ②.

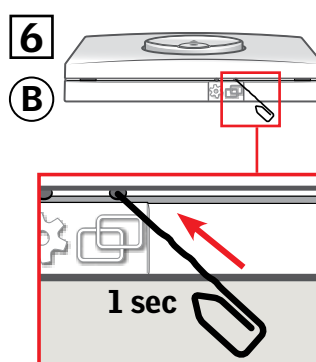

Trykk på PAIR-knappen på ② i 1 sekund for å registrere produktet.

Du kan nå betjene det valgte produktet med ②.



Trykk på ⏠ for å avslutte.

**Merk:** Hvis du vil tilføre flere produkter, skal du trykke på "Velg flere" og gjenta pkt. 5-7.

**Viktig:** Den nye veggbryteren må være av samme type som den eksisterende veggbryteren.

- Ⓐ Eksisterende veggbryter
- Ⓑ Ny veggbryter



- 1 Forbered produktet for registrering ved å trykke på GEAR-knappen på den eksisterende veggbryteren A i 1 sekund. Produktet vil starte å kjøre kortvarig frem og tilbake.
- 2 Trykk på PAIR-knappen på den nye veggbryteren Ⓑ i 1 sekund.

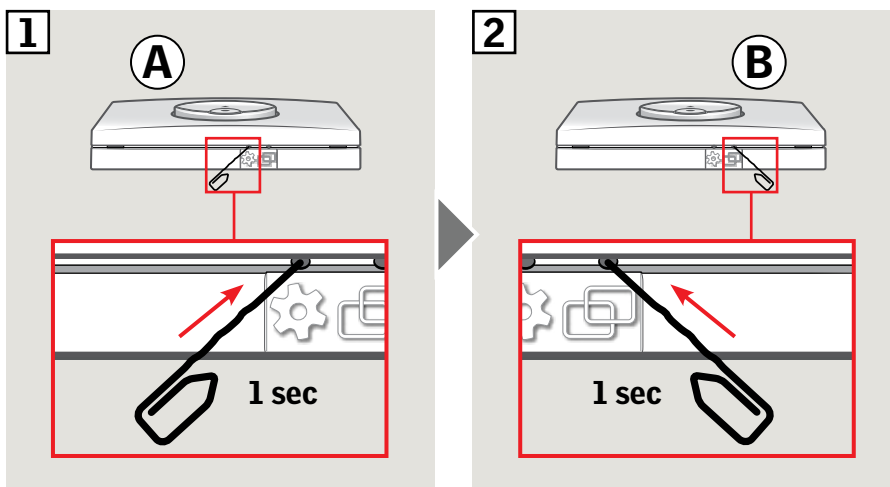

Produktet kan nå betjenes med begge veggbryterne.





**Viktig:** Alle veggbryterne må være av samme type.

Veggbryter **A** og **B** betjene ulike produkter.  
 Eksempelen viser hvordan veggbryter **B** blir satt opp for å betjene begge produktene.

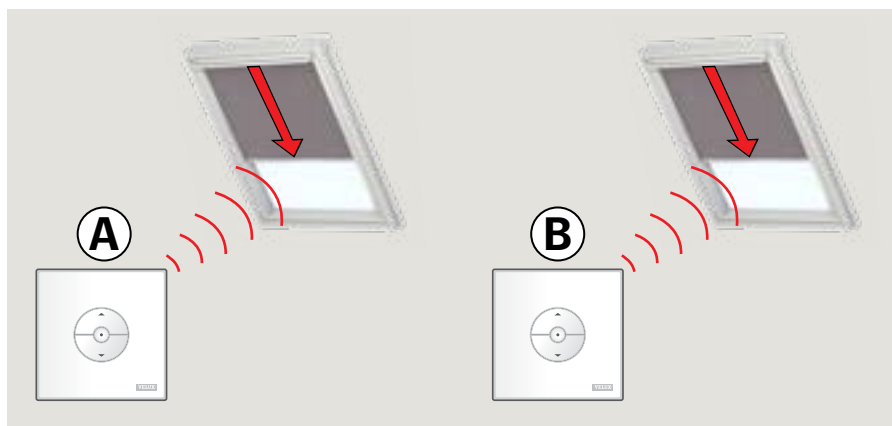

- 1 Trykk på GEAR-knappen på veggbryter **A** i 1 sekund.
- 2 Trykk på PAIR-knappen på veggbryter **B** i 1 sekund.

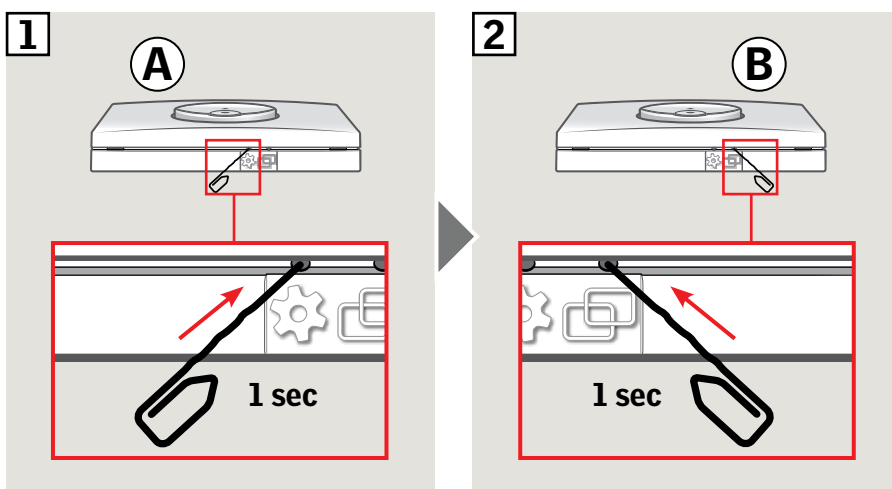

Veggbryter **B** kan nå betjene begge produkter.  
 Veggbryter **A** kan fortsatt betjene dens eget produkt.

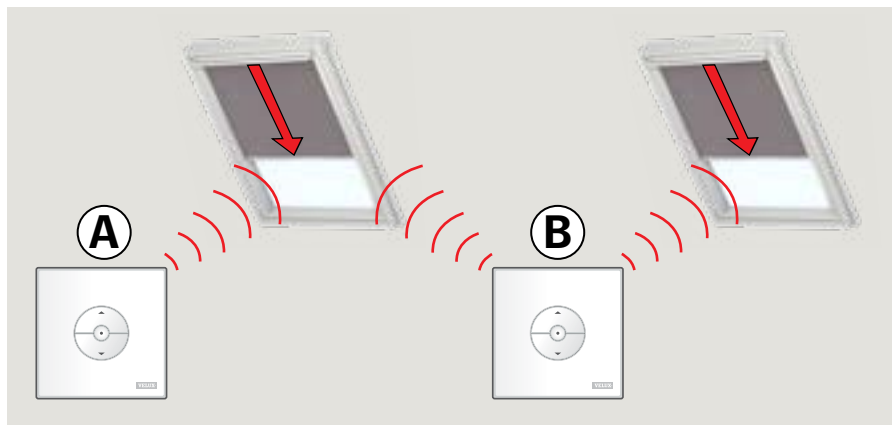

## Manuel betjening av midthengslede vinduer

Ditt midthengslede vindu kan åpnes og lukkes manuelt. Hvis vinduet står åpent fra før, må du lukke det helt med veggbryteren.

- Åpne vinduet ved å trekke i vinduets gripeliste.
- Lukk vinduet igjen ved å dytte gripelisten tilbake.

**Merk:** Hvis du har åpnet vinduet manuelt, må du også lukke det manuelt for å kunne betjene det med veggbryteren igjen. Det samme gjelder mht. å få programmene til å kjøre og få vinduet til å lukke automatisk hvis det regner.

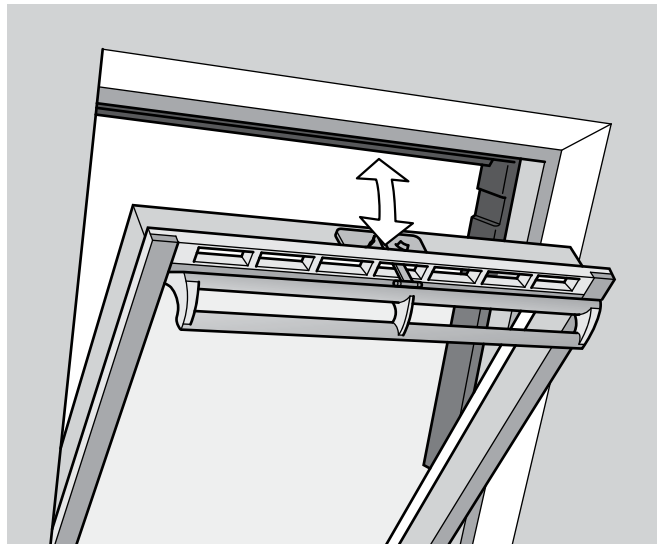

## Manuell betjening av topphengslede takvinduer

Du kan åpne og lukke vinduet ditt manuelt som et midthengslet vindu.

Hvis vinduet står åpent fra før, må du lukke det helt igjen med veggbryteren.

- Åpne vinduet ved å trekke i vinduets gripeliste.
- Lukk vinduet igjen ved å dytte gripelisten tilbake.

**Merk:** Manuell betjening er avhengig av at vinduet er koblet til strøm. Dette kan bekreftes med den inkluderte veggbryteren før du fortsetter. Hvis vinduet ikke reagerer på signal fra veggbryteren, kan det tyde på at strømtilførselen til vinduet er brutt. Vinduet må ikke betjenes manuelt før strømtilførselen igjen er koblet til, da dette kan skade vinduets konstruksjon / pakninger på vinduet.

**Merk:** Hvis du har åpnet vinduet manuelt, må du også lukke det manuelt for å kunne betjene det med veggbryteren igjen. Det samme gjelder mht. å få programmene til å kjøre og få vinduet til å lukke automatisk hvis det regner.

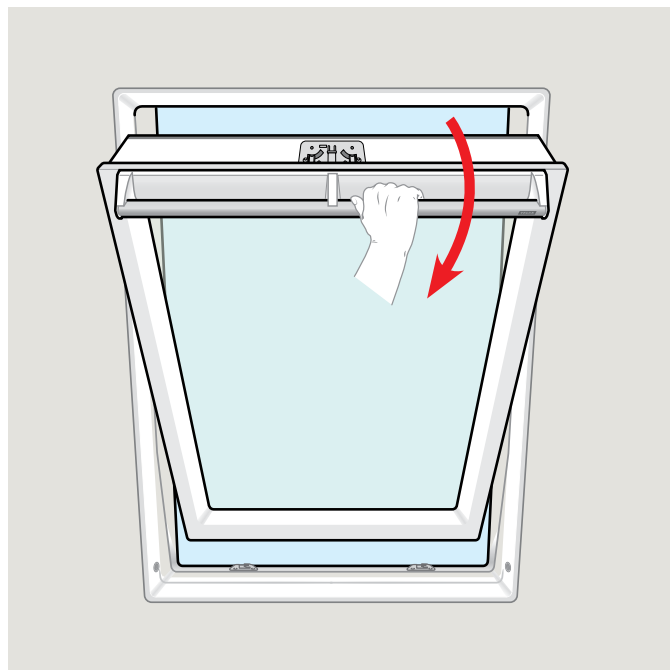

## Manuell lukking uten å bruke veggbryteren

Ved strømstans eller utladet batteri kan du lukke ditt midt-hengslede vindu manuelt ved å koble fra kjedet på vinduets luftteklaff.

Det er to forskjellige måter å manuelt lukke vinduet på, alt etter vindustype. Vinduets luftteklaff kan se ut som **A** eller **B**. Se nedenfor hvordan du kobler fra kjedet på luftteklaffen på ditt vindu.

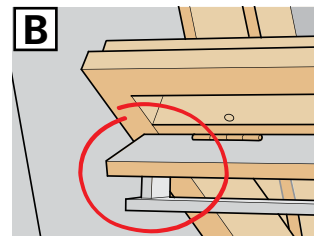
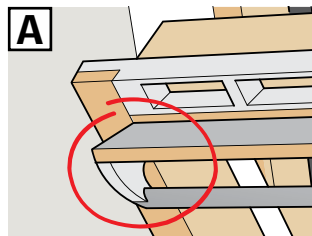

### A

Vinduets luftteklaff ser ut som **A**:

- 1 Koble kjedet fra ved å trykke på utløserknappen på klaffbeslaget.
- 2 Fjern klaffbeslaget.
- 3 Fold kjedet som vist og lukk vinduets luftteklaff til luftstilling.

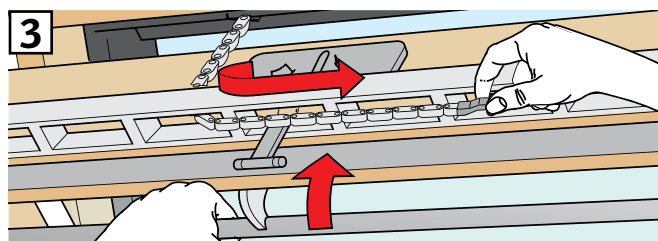
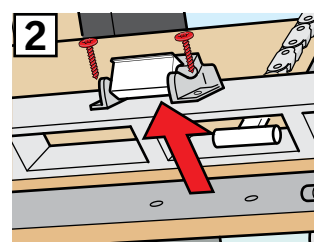
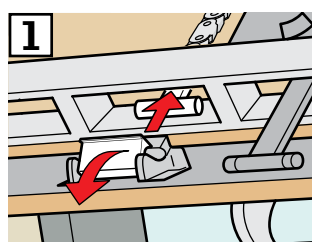

### B

Vinduets luftteklaff ser ut som **B**:

- 1 Koble kjedet fra ved å trykke på utløserknappen på klaffbeslaget.
- 2 Fold kjedet som vist og lukk vinduet manuelt.

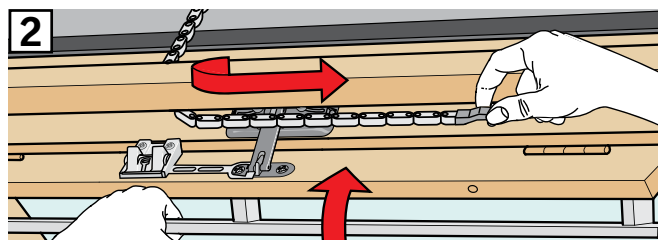
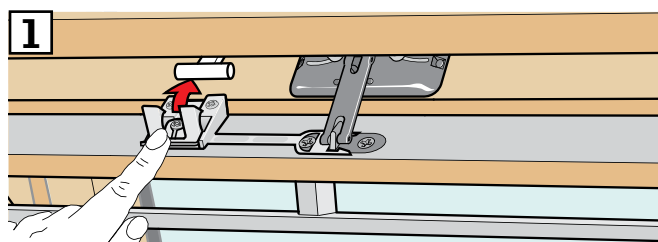

Når strømmen er gjenetablert/batteriet oppladet, skal du koble til kjedet igjen.

- Åpne vinduet manuelt og fold kjedet ut.
- Monter klaffbeslaget igjen hvis luftteklaffen ser ut som **A**.
- Kjør kjedet inn ved å trykke kortvarig på testknappen på vindusåpneren.
- Lukk vinduet manuelt.

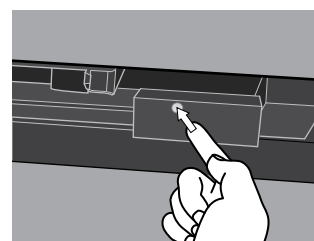

Vinduet er åpnet ved bruk av veggbryter, men må lukkes uten å bruke veggbryteren.

- 1 Kontroller at strømmen er slått på. Åpne vinduet manuelt med gripelisten.

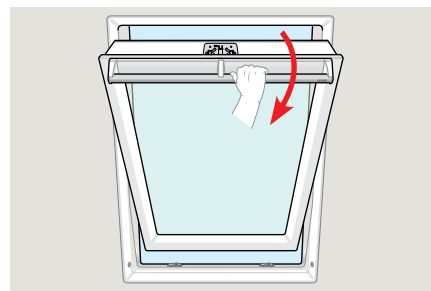
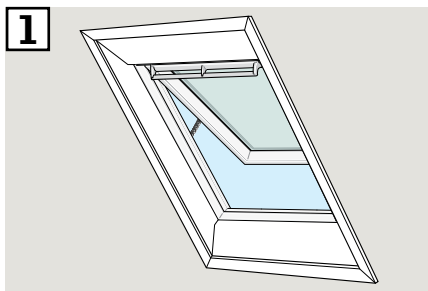

- 2 Trykk kortvarig på RESET-knappen på styreboksen (1 sekund).

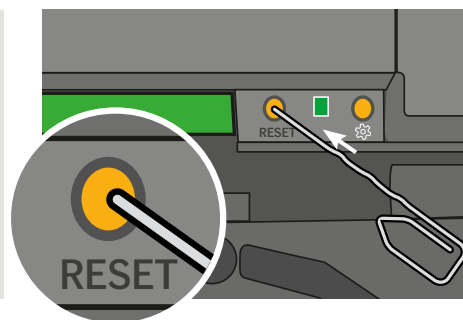
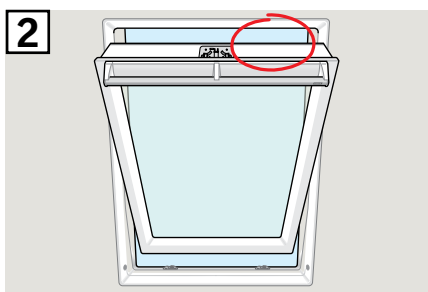

- 3 Lukk vinduet med gripelisten innen 30 sekunder. Hvis de 30 sekundene overskrides, gå tilbake til punkt 2.

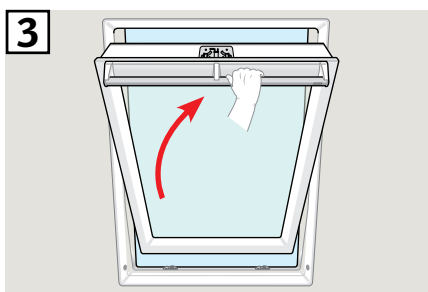

- 4 Når vinduet er lukket med gripelisten, vil det automatisk lukkes helt igjen.

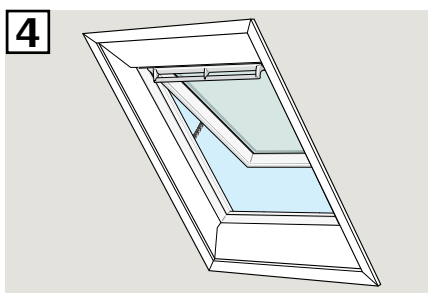

## Lukking av VELUX INTEGRA® vindu for flate tak CVP uten å bruke veggbryteren

VELUX®

### Vinduskupler

- 1 Ta forsiktig ut plastproppen på karmen.
- 2 Trykk kortvarig på vindusåpnerens testknapp bak plastproppen, og sett i plastproppen igjen.

